

V.R.4 - ValSAT adeguamento viabilità accesso stabilimento SnT

Valutazione di Sostenibilità Ambientale e Territoriale SINTESI NON TECNICA

relativa all'adeguamento della viabilità di accesso allo stabilimento

*"PROGETTO PER AMMODERNAMENTO E MIGLIORAMENTO SISTEMAZIONE
DELL'IMMOBILE ADIBITO A MANGIMIFICIO SITO IN COMUNE DI BAGNARA DI
ROMAGNA (RA) PRESENTATO DA EUROVO SRL"*



Proponente

Eurovo S.r.l.

Via Mensa, 3
48022 Santa Maria in Fabriago (RA)

Responsabile relazione



GEOTEMA Srl
Via Sutter, 17 - 44124 Ferrara
tel. +39.0532.18.62.693
info@geotema.it - P.IVA 01614030383

Via Sutter, 17
44124 Ferrara (FE)
info@pec.geotema.it

Ferrara
25 ottobre 2021

V.R.4

Valutazione di Sostenibilità Ambientale e Territoriale

relativa all'adeguamento della viabilità di accesso

allo stabilimento

SINTESI NON TECNICA

***“PROGETTO PER AMMODERNAMENTO E MIGLIORAMENTO SISTEMAZIONE
DELL’IMMOBILE ADIBITO A MANGIMIFICIO SITO IN COMUNE DI BAGNARA DI
ROMAGNA (RA) PRESENTATO DA EUROVO SRL”***

Indice

1	Premessa.....	3
2	Normativa di riferimento.....	3
3	Descrizione della proposta di variante n. 2	4
3.1	Ubicazione dello stabilimento produttivo e dell'area sottoposta a variante.....	4
3.2	Motivazioni tecniche e progettuali.....	6
3.3	Descrizione della variante.....	6
3.3.1	Ampliamento e riqualificazione della viabilità di accesso	10
4	Descrizione degli scenari alternativi	17
5	Verifica della Pianificazione di Riferimento	19
5.1	Valutazione della compatibilità fra la richiesta di variante al RUE e la Pianificazione di Riferimento	20
6	Verifica del Sistema Ambientale.....	22
6.1	Valutazione della compatibilità fra la richiesta di variante al RUE ed il Sistema Ambientale	23
7	Descrizione delle misure di mitigazione e di monitoraggio.....	25
8	Conclusioni.....	27

1 Premessa

La presente **Valutazione di Sostenibilità Ambientale e Territoriale ValSAT** viene redatta a seguito della **richiesta di integrazioni** effettuata dall'ARPAE SAC di Ravenna (SINADOC n. 20676/2021 del 27/09/2021) relativamente all'oggetto: ***"PROCEDIMENTO UNICO DI VIA PER IL RILASCIO DEL PROVVEDIMENTO AUTORIZZATORIO UNICO REGIONALE (PAUR), COMPRENSIVO DI VALUTAZIONE DI IMPATTO AMBIENTALE (VIA), AUTORIZZAZIONE INTEGRATA AMBIENTALE (AIA) AI SENSI DEL D.LGS. N. 152/2006, DELLA L.R. N. 4/2018 E DELLA L.R. N. 21/2004 RELATIVO AL PROGETTO "PROGETTO PER AMMODERNAMENTO E MIGLIORAMENTO SISTEMAZIONE DELL'IMMOBILE ADIBITO A MANGIMIFICIO SITO IN COMUNE DI BAGNARA DI ROMAGNA (RA) PRESENTATO DA EUROVO SRL" - PROPOSTO DA EUROVO SRL (FASC. RER N.1317/26/2021).***

In riferimento al progetto in esame, che prevede il **riammodernamento** e la migliore sistemazione di un **mangimificio** per la produzione di mangime per la zootecnia in comune di **Bagnara di Romagna (RA)**, ed un intervento di **adeguamento** della **viabilità di accesso** allo **stabilimento**, vengono realizzate **due** distinte **relazioni di ValSAT**, ognuna incentrata su un intervento specifico.

La presente relazione di **ValSAT** è relativa all'intervento di **ampliamento** e **riqualificazione** della **viabilità di accesso** – parte di **via Trupatello** e parte della **SP 67 via Lunga** – all'area dello **stabilimento** (identificata nel presente documento come variante n. 2).

2 Normativa di riferimento

La **Valutazione di Sostenibilità Ambientale e Territoriale ValSAT**, prevista dalla L.R. n. 20 del 24 marzo 2000 "Disciplina generale sulla tutela e l'uso del territorio", è un processo sistematico di valutazione delle conseguenze ambientali di proposte politiche, programmatiche e pianificatorie, finalizzato ad assicurare che queste vengano incluse in modo completo fin dalle prime fasi del processo decisionale; essa consente di valutare gli effetti cumulativi e sinergici dell'insieme delle scelte di pianificazione anche se relazionate ad iniziative che non necessariamente si traducono in progetti.

Il presente documento ha pertanto lo scopo di fornire uno strumento di analisi e valutazione per i soggetti chiamati ad esprimere osservazioni, pareri e suggerimenti in merito alla presente proposta di progetto che prevede l'**adeguamento** di della **viabilità di accesso** all'area dello **stabilimento**.

Nei capitoli seguenti verrà dapprima descritta la proposta di variante e gli eventuali scenari alternativi individuati, e successivamente verificata la pianificazione di riferimento valutata ed il sistema ambientale, indicando le eventuali misure di mitigazione e di monitoraggio previste.

3 Descrizione della proposta di variante n. 2

3.1 Ubicazione dello stabilimento produttivo e dell'area sottoposta a variante

Il mangimificio per la produzione di mangime ad uso zootecnico oggetto di intervento è situato nel settore centro-occidentale della Provincia di Ravenna, nel Comune di Bagnara di Romagna, lungo la via Trupatello al n. 7, ad est del capoluogo comunale dal quale dista circa 600 m; ad oltre 1.700 m in direzione ovest è presente il Torrente Santerno, che in questo tratto rappresenta il confine con la Provincia di Imola (Figura 3-1). Tale area – censita nel catasto comunale nel Foglio di mappa n. 7, Mappali nn. 149 e 65 (in parte) –, è classificata secondo il **vigente PSC** come “**impianto produttivo in ambito rurale**”.

Lo **stabilimento produttivo, attivo** fin dagli **anni '80**, ha sospeso l'attività nel 2012 ed è stato successivamente acquistato dal Gruppo Eurovo S.r.l. nel 2018.

Al fine di **riattivare il processo produttivo, adeguando le strutture e gli impianti alle normative più recenti**, si rendono necessari una serie di interventi che prevedono anche la **realizzazione dell'area di laminazione delle acque meteoriche** per garantire la sicurezza idraulica, in quanto **attualmente non presente**. Per tale scopo è stato previsto l'**ampliamento dello stabilimento verso sud**, in una porzione di area di circa 8.045 m² classificata secondo il **vigente PSC** come “**ambito agricolo ad alta vocazione produttiva**”. In tale area verranno inoltre installati alcuni **nuovi silos di stoccaggio** e verrà realizzata parte della **nuova area di ricezione delle materie prime**.

All'interno del mangimificio verranno **installate due distinte linee di produzione**, una dedicata alla produzione **convenzionale** ed una a quella **biologica**; a completo **regime**, stimato in 313 giorni/anno, la **capacità produttiva** di progetto potrà arrivare fino a **10.000 quintali/giorno** (1.000 tonnellate/giorno), per una produzione annua massima di 3.130.000 quintali (313.000 tonnellate). Per la Valutazione di Sostenibilità Ambientale e Territoriale di tale intervento è stata **predisposta specifica relazione di ValSAT** (variante n. 1). Si ricorda infine come il progetto generale in esame prevede anche un intervento di **ampliamento e riqualificazione della viabilità di accesso allo stabilimento** (oggetto della **presente Valutazione di Sostenibilità Ambientale e Territoriale** - variante n. 2).



Figura 3-1 - Inquadramento generale e di dettaglio dell'area in esame rispetto all'abitato di Bagnara di Romagna. Il poligono verde indica la porzione interessata dallo stabilimento produttivo; il poligono giallo indica la porzione interessata dalla presente proposta di variante.

3.2 Motivazioni tecniche e progettuali

Il Gruppo Eurovo si contraddistingue per il **pieno controllo** della **filiera produttiva** – dalla crescita delle pollastre fino allo sviluppo delle galline, dalla produzione dei mangimi per l'alimentazione degli animali e dalla selezione delle uova prodotte fino all'imballaggio di queste ultime ed alla loro distribuzione –, che permette una maggior efficienza e qualità del processo produttivo a tutela dell'ambiente, degli animali e della qualità ed igiene del prodotto e, quindi, del consumatore finale.

La **scelta** di **acquisire** lo **stabilimento produttivo** in oggetto, la cui attività è stata sospesa nel 2012, è dovuta al fatto che **pur essendo attualmente autosufficiente** nella produzione di mangimi per gli allevamenti nazionali – attraverso i mangimifici di Pieve di Soligo (TV), Occhiobello (RO), Pescantina (VR) e Petritoli (FM) –, l'**approvvigionamento** delle **materie prime** e la **successiva distribuzione** dei **mangimi** negli allevamenti **situati in Emilia-Romagna comporta importanti costi di trasporto oltre** che ad un **impatto** sulla **viabilità** che **possono essere sensibilmente ridotti**.

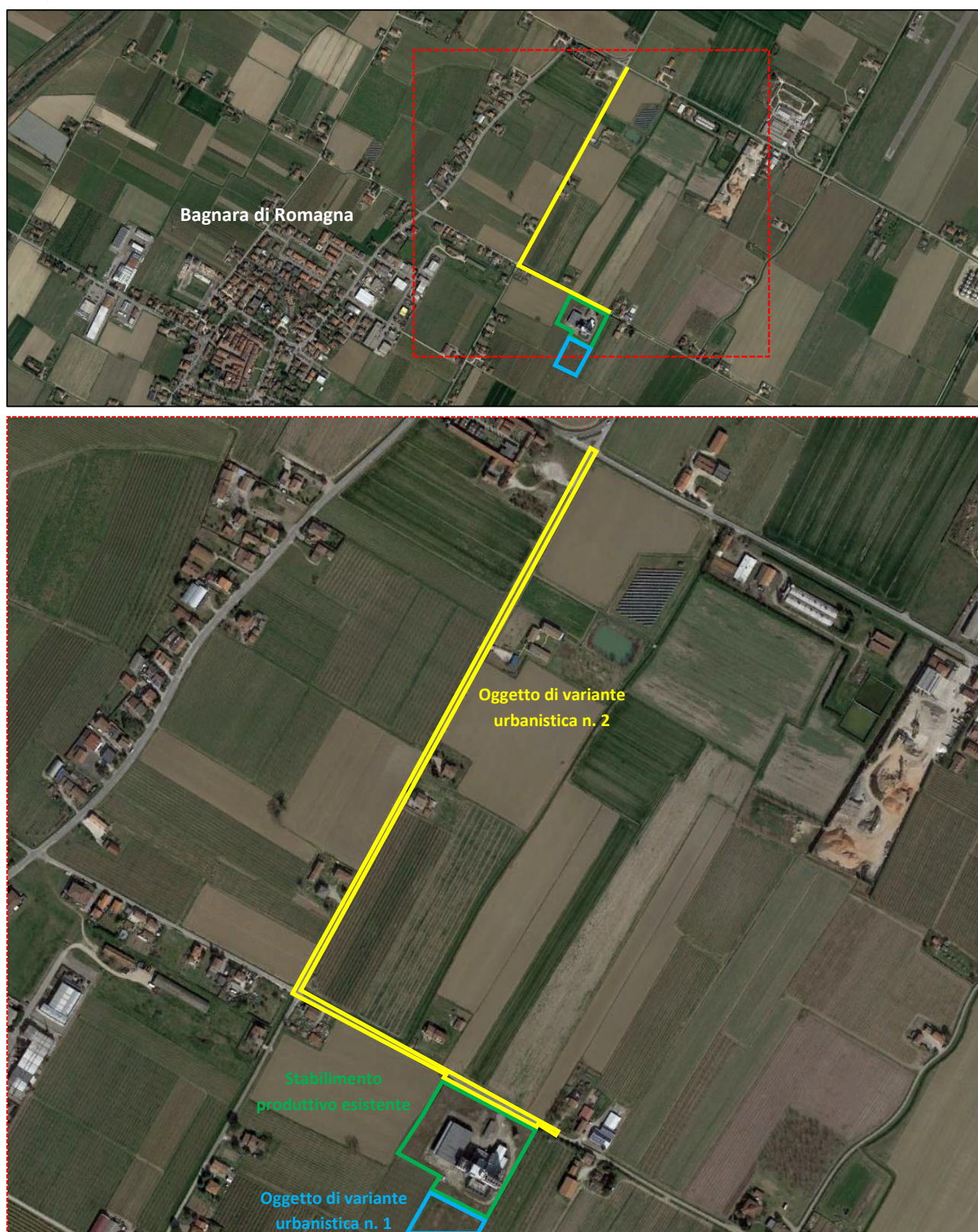
Tali allevamenti utilizzano infatti mangimi prodotti dagli impianti situati in Veneto, mentre quello di Bagnara di Romagna si troverebbe in **posizione baricentrica**. L'allevamento di galline ovaiole di Mordano (BO) per esempio viene oggi rifornito dal mangimificio di Occhiobello (RO), comportando una percorrenza su strada di mezzi pesanti di quasi 100 km a viaggio; se il mangime fosse distribuito dall'impianto di Bagnara di Romagna la percorrenza dei mezzi si ridurrebbe a 5 km.

Tale mangimificio verrà inoltre **dotato** di **due** distinte **linee di produzione**, una dedicata al mangime **convenzionale ed** una dedicata a quello **biologico**; ciò comporterà un ulteriore miglioramento di processo in quanto il mangimificio di Pieve di Soligo (TV) – che al momento rifornisce gli allevamenti biologici del Gruppo compresi quelli presenti in Emilia Romagna –, possiede un'unica linea ed ogni volta che avviene il cambio di produzione da convenzionale a biologico è necessaria una "pulizia" iniziale della stessa prima di passare alla produzione biologica. Ciò crea maggiori costi per l'Azienda rispetto ad una **linea completamente dedicata al biologico**, necessaria a **garantire la qualità e la classificazione del prodotto**.

3.3 Descrizione della variante

L'**area oggetto** della presente **variante** al RUE corrisponde, come detto, ad una **parte di via Trupatello ed** ad una **parte** della **SP 67 via Lunga** che verranno **interessate** dall'intervento di **ampliamento e riqualificazione sede stradale**. Tale area, per alcune parti della quale si rende necessario l'esproprio, è censita nel catasto comunale nel Foglio di mappa n. 5, Mappali nn. 2, 24, 55, 113, 151, 167, 187, 203, 205, 228, 229 Sub 5, e nel Foglio di mappa n. 7, Mappali nn. 496, 897, 898 Sub 4 (Figura 3-2 e Figura 3-3).



Figura 3-2 - Inquadramento catastale dell'area in esame; il poligono azzurro indica la porzione sottoposta a variante. Fonte: elaborato "04_RED_Relazione con elenco delle ditte dei mappali catastali+ALL" allegato al procedimento di PAUR.



Dal punto di vista delle lavorazioni e dell'accantieramento, i **lavori di allargamento della viabilità** interessata avranno una **durata** presumibile di **circa 4 mesi** e sarà utilizzata **una sola area** come **campo base** localizzata in **terreno agricolo**. Non sarà necessario realizzare tracciati a servizio della viabilità di cantiere.

In merito alla **tubazione** del Consorzio di Bonifica, essendo in **fibrocemento** la **sostituzione e smaltimento** sarà realizzata da azienda specializzata in ottemperanza alla normativa vigente; è **prevista un'occupazione temporanea** di circa **1 mese** di **terreni privati** per un'estensione complessiva di circa 1.250 m².

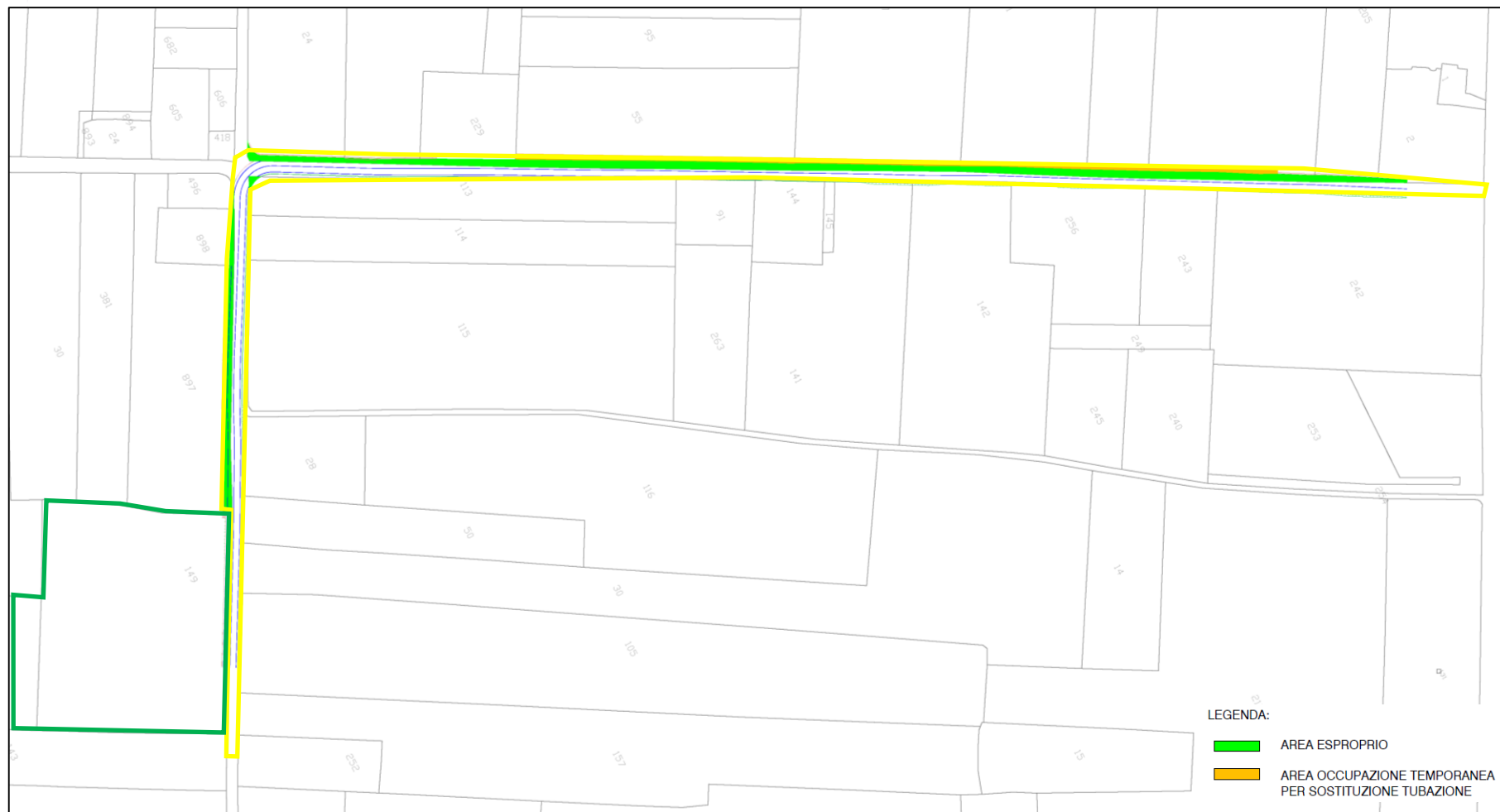
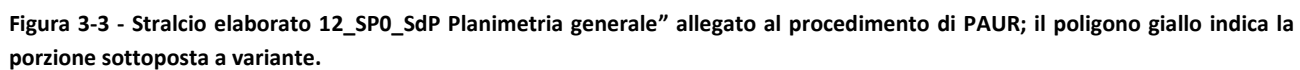
Dal punto di vista delle lavorazioni, saranno richiesti circa 8 uomini/giorno suddivisi eventualmente in 2 squadre, in maniera tale da consentire lavorazioni in parallelo.

La realizzazione degli interventi di progetto determinerà il rifacimento dei fossi di guardia esistenti e lo **sbancamento** di circa 4.500 m³ di **terra**, che verrà **in parte riutilizzata** per rinfranchi laterali e riempimenti vari. Il **conglomerato bituminoso** costituente l'attuale pavimentazione sarà fresato ed **in larga parte riutilizzato** tramite intervento di riciclaggio a freddo con emulsione bituminosa e cemento. I **materiali** di **risultato** in **eccedenza e/o non idonei** al riutilizzo in loco, stimati in circa 3.900 m³ di terra e circa 65 m³ di fresato di conglomerato bituminoso saranno **conferiti in discarica**.

Relativamente ai **materiali necessari** alla **realizzazione** della **nuova sovrastruttura** è previsto l'approvvigionamento di misto cementato e di conglomerato bituminoso.

Durante la **fase di cantiere** saranno **impiegati normali mezzi di lavoro** come escavatori, camion con cassoni ribaltabili, grader, macchine stabilizzatrici, fresatrici, vibrofinitrici e macchine per il tracciamento della segnaletica orizzontale.

Il **cantiere** sarà **suddiviso in due macrofasi**, la **prima** delle quali sarà caratterizzata dallo spostamento della linea di irrigazione del Consorzio di Bonifica lungo via Trupatello, l'interramento della linea Telecom, lo spostamento del palo Enel interferente con l'incrocio e gli scavi e quota parte della sovrastruttura in allargamento, in cui la **viabilità ordinaria non viene modificata**. La **seconda** fase invece, che interverrà sul riciclaggio della pavimentazione in sito e sul nuovo tappeto di usura in conglomerato bituminoso, comporterà una **circolazione dei mezzi limitata**. In ogni fase verrà utilizzata adeguata segnaletica per la delimitazione e la segnalazione del cantiere, secondo quanto previsto dalla normativa vigente.

Le **modalità di gestione** del **cantiere** e le **misure di sicurezza** adottate saranno esposte nel Piano di Sicurezza e Coordinamento, nel pieno rispetto degli obblighi ed indicazioni del **D.Lgs. 81/2008** e s.m.i.. A **fine lavori** si **ripristineranno** le **aree a lato della strada, occupate temporaneamente**.

3.3.1 Ampliamento e riqualificazione della viabilità di accesso

L'intervento che interesserà l'**area oggetto** della presente **variante** al **RUE** riguarda, come detto, l'**ampliamento** e la **riqualificazione** di **parte** di **via Trupatello** e di **parte** della **SP 67 via Lunga** per un totale di circa 930 m di sviluppo (Figura 3-4).

Tale intervento, previsto anche come **opera di compensazione** in quanto comporterà un sensibile **miglioramento** dell'**attuale sicurezza** della **circolazione**, interesserà il **tratto compreso** dalla **rotatoria di nuova realizzazione** all'**intersezione** delle **SP 21 Delle Ripe-Bagnara**, **SP 48 Molinello-Dal Rio-Cà Vecchia** e **SP 67 via Lunga**, **proseguendo** lungo la **SP 67** fino all'**intersezione** con **via Trupatello**, e da qui **fino** allo **stabilimento produttivo esistente**.

Mentre la **nuova rotatoria** è stata **terminata** nel **luglio 2021**, la **SP 67 via Lunga** è **attualmente costituita** da **una sola carreggiata**, caratterizzata da una sola corsia mediamente di 3,50 m, priva di banchine laterali e regolata dal **senso unico** di circolazione dall'**incrocio** con **via Trupatello** fino all'ingresso del **cimitero comunale**. Il tratto di **via Trupatello** compreso fra all'incrocio con la SP 67 e l'**ingresso** dello **stabilimento produttivo** presenta invece una sede stradale caratterizzata da **una carreggiata a doppio senso** di marcia, per una larghezza media di 3,70 m, priva di banchine laterali.

L'**intero tratto interessato** sarà quindi sottoposto all'allargamento ed all'omogeneizzazione dell'attuale sede stradale, mediante realizzazione di una sovrastruttura caratterizzata da una **carreggiata di 9 m** organizzata secondo **due corsie** di 3,50 m, banchine laterali di 0,50 m e cigli inerbiti di 0,50 m per 1 m complessivo. La piattaforma stradale sarà caratterizzata da una sezione "a schiena d'asino" con una pendenza trasversale del 2,50 % per permettere il corretto deflusso delle acque superficiali verso i fossi di guardia laterali.

Verrà altresì **modificato** l'**incrocio a raso** – attualmente costituito da 4 rami – nell'intersezione fra la SP 67 via Lunga e via Trupatello, **sostituito** da un **raccordo circolare**; tale raccordo comporterà la precedenza di circolazione veicolare rispetto ai due restanti rami affluenti, che invece saranno regolati da segnale di STOP. Per permettere la realizzazione del raccordo circolare si rende necessario l'estensione del tombinamento del canale del Consorzio di Bonifica, dal tratto esistente su via Trupatello per circa 100 m in direzione del mangimificio; la **sezione idraulica** sarà **mantenuta costante** e **pari** allo scatolare **attualmente esistente**.

In fase di progettazione sono state inoltre analizzate le eventuali interferenze con i sottoservizi e le reti aeree esistenti; al fine di risolvere tali interferenze si rende necessario il **completo rifacimento** della **rete di acque bianche a servizio della strada**, l'**interramento** della **linea TIM** su **via Trupatello** e lo **spostamento** dell'**attuale rete irrigua** del **Consorzio di Bonifica** per circa 450 m, nonché lo **spostamento** di un **palo Enel** interferente con il nuovo incrocio.

Le aree necessarie all'**allargamento stradale** sono costituite da terreni agricoli di privati; si rende necessario, come detto, un **esproprio** di **circa 3.500 m²** di campi agricoli, frutteti e vitigni (Tabella 3-1).

PROPRIETÀ	DATI IDENTIFICATIVI					Dati Catastali		
	Foglio	Particella	Sub	Area esproprio (mq)	Area esproprio + 10 % (mq)	Porzione	Qualità	Classe
BETTI ROBERTO	7	897		578	636	B	Seminativo	1
BRIZZI VINCENZO	7	898	4	72	79		Bene comune non censibile	
ISTITUTO DIOCESANO PER IL SOSTENTAMENTO DEL CLERO DELLA DIOCESI DI IMOLA	5	24		182	200	B	Seminativo	1
	5	228		122	134	B	Vigneto	U
	5	229	5	208	229		Bene comune non censibile	
	5	55		682	750	B	Seminativo	1
	5	203		392	431	B	Seminativo	1
MINZONI GIANNI	5	167		325	358	B	Vigneto	U
	5	151		275	303	B	Vigneto	U
	5	187		147	161	B	Frutteto	U
	5	205		118	129	B	Seminativo	1
COMUNE DI BAGNARA DI ROMAGNA	5	2		37	41	B	Seminativo	1
	5	113		22	24	B	Frutteto	U
MONTANARI ORTESIO	5	113		22	24	B	Frutteto	U
CATAUDO ROSARIO	7	496		15	17		Fonte urbano	

Tabella 3-1 - Dati catastali e quantificazione aree di esproprio.

Per un ulteriore approfondimento si rimanda agli elaborati allegati al procedimento di PAUR.

SEZIONE TIPOLOGICA (RIF. SEZ. 1): scala 1:50

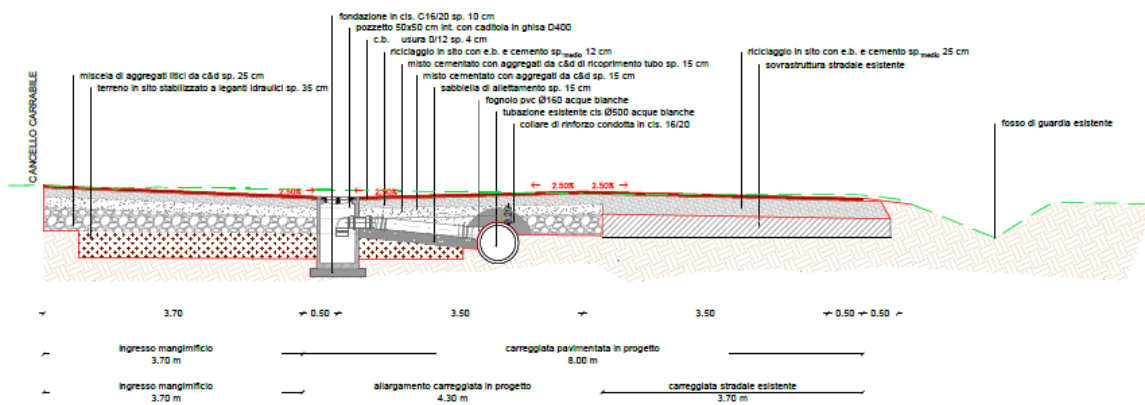

SEZIONE TIPOLOGICA (RIF. SEZ. 16): scala 1:50

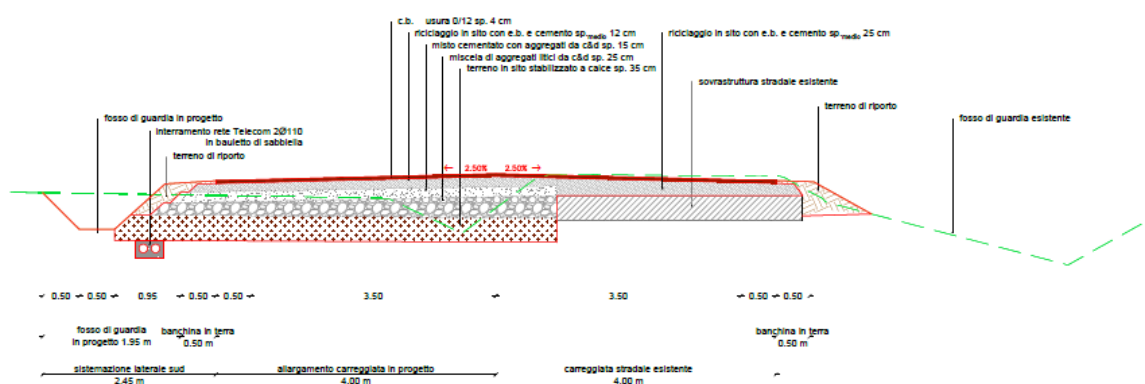

SEZIONE TIPOLOGICA (RIF. SEZ. 26): scala 1:50

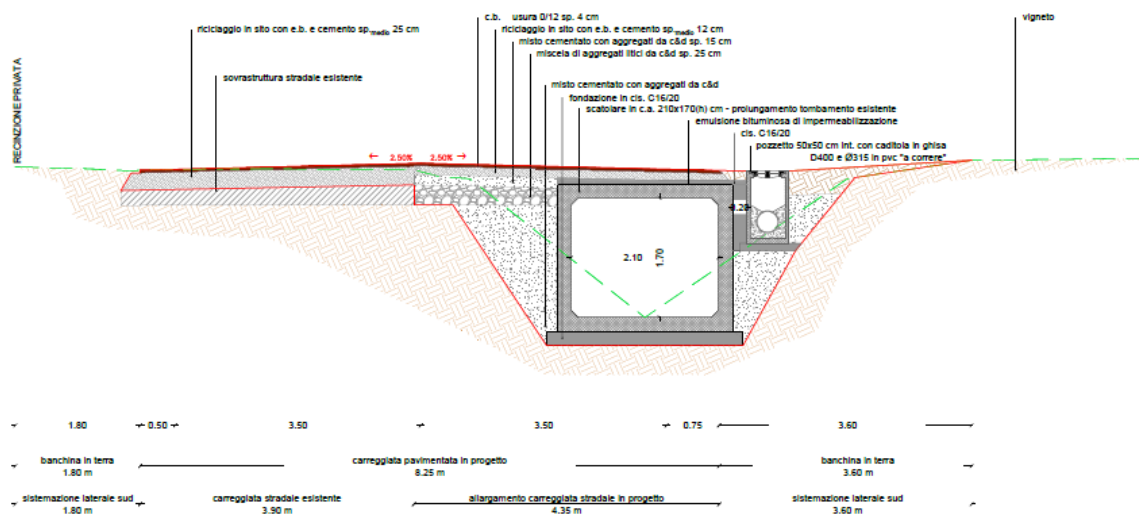

SEZIONE TIPOLOGICA (RIF. SEZ. 45): scala 1:50

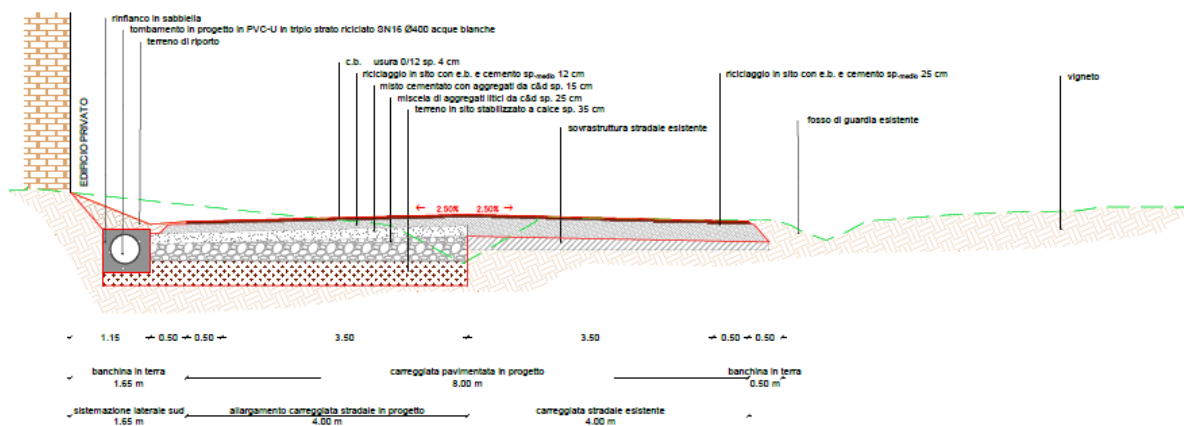

SEZIONE TIPOLOGICA (RIF. SEZ. 56): scala 1:50





Figura 3-4 - Stralcio elaborato "18_SP5_SdP Sezioni tipologiche" allegato al procedimento di PAUR; il poligono giallo indica la porzione sottoposta a variante.





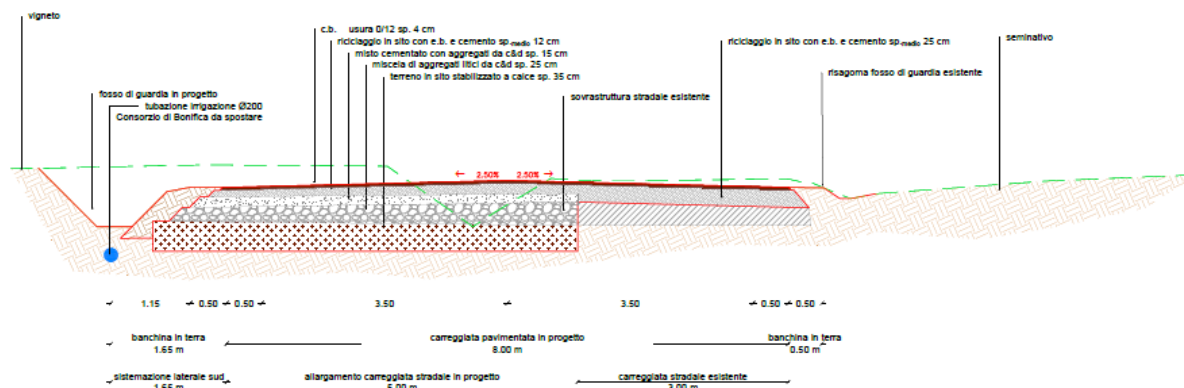

Figura 3-5 - Stralcio elaborato "D_D_27 render rev 0 lug 21" allegato al procedimento di PAUR; il poligono giallo indica la porzione sottoposta a variante.

4 Descrizione degli scenari alternativi

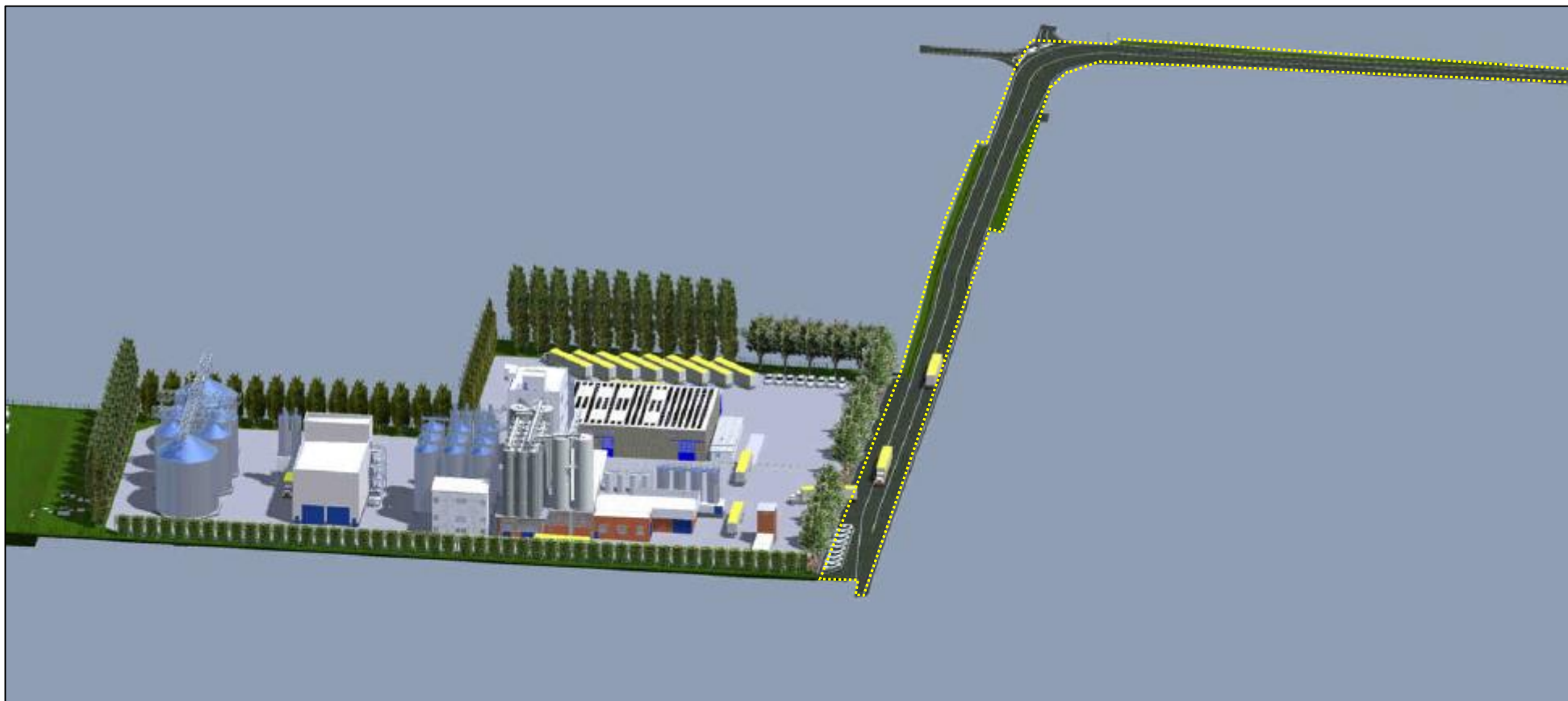
Nel presente capitolo vengono **descritte** e **valutate** – se presenti – le **possibili alternative localizzative, impiantistiche ed infrastrutturali** rispetto alla **variante di progetto**, valutando infine lo **scenario zero**. Considerato l'**oggetto** della **presente variante n. 2**, gli **eventuali scenari alternativi riguardano specificatamente l'aspetto infrastrutturale**, mentre in merito alle alternative localizzative ed impiantistiche si riportano le considerazioni inerenti la variante n. 1 il cui oggetto è rappresentato dall'ampliamento dello stabilimento verso sud.

In merito alla possibilità di individuare eventuali **alternative infrastrutturali**, si fa presente come la zona in cui è **ubicato** lo **stabilimento produttivo** in oggetto, classificata secondo il **vigente PSC** come **"impianto produttivo in ambito rurale"**, è situata nel Comune di Bagnara di Romagna, lungo la via Trupatello al n. 7, ad est del capoluogo comunale dal quale dista circa 600 m.

La **viabilità principale di accesso** allo stabilimento produttivo è rappresentata dal **tratto** compreso **fra il casello di Lugo Cotignola sulla A14 e via Trupatello** fino all'ingresso al mangimificio (**100 %** dei transiti); **quella in uscita**, utilizzata per trasferire il mangime agli altri allevamenti siti in Emilia-Romagna, è invece costituita **principalmente** dal **tratto** compreso **fra il mangimificio stesso ed il casello di Faenza sulla A14** (**80 %** dei transiti) e **secondariamente** dal **tratto** compreso **fra il mangimificio e l'allevamento** di proprietà situato a **Mordano** in via Valentonia (**20 %** dei transiti).

Rispetto a tali percorsi le **problematiche maggiori** si possono **riscontrare** per l'appunto nel **tratto oggetto di intervento**; già all'interno della relazione di Piano del PSC associato dell'Unione Unione dei Comuni della Bassa Romagna viene infatti indicato come in merito alle criticità infrastrutturali esistenti *"la **soluzione naturale** appare **costituita** dal previsto **adeguamento della SP67**, che costituisce un importante elemento nel potenziamento dell'asse nord-sud "via Lunga" e si inserisce coerentemente alle nuove previsioni di miglioramento infrastrutturale di livello sovracomunale [...]"*. Con la **realizzazione** del **progetto** relativo alla **richiesta di variante al RUE** si ritiene **tale percorso** il più **idoneo** al fine di raggiungere lo stabilimento stesso.

Relativamente alle **alternative localizzative**, si ricorda come il mangimificio per la produzione di mangime ad uso zootecnico, attivo fin dagli anni '80, ha sospeso l'attività nel 2012 ed è stato successivamente acquistato dal Gruppo Eurovo S.r.l. nel 2018.

Al fine di riattivare il processo produttivo, adeguando le strutture e gli impianti alle normative più recenti, si rendono necessari una serie di interventi che prevedono anche la realizzazione dell'area di laminazione delle acque meteoriche, attualmente non presente. Per tale scopo è stato previsto l'ampliamento dello stabilimento verso sud, in una porzione di area di circa 8.045 m² classificata secondo il vigente PSC come

“ambito agricolo ad alta vocazione produttiva”; in tale area verranno inoltre installati alcuni nuovi silos di stoccaggio e verrà realizzata parte della nuova area di ricezione delle materie prime. Essendo in questo caso lo stabilimento produttivo già esistente, il consumo di suolo sarà limitato all’ampliamento del perimetro di impianto di 8.045 m² sul lato sud (oltre all’esproprio di circa 3.500 m² per l’allargamento della viabilità di accesso allo stesso e le altre opere connesse). Tale area è attualmente coltivata con colture intensive a seminativo di pianura; l’intervento non andrà a svalutare in qualche modo il patrimonio agroalimentare locale, il valore del suolo e la qualità delle produzioni.

L’impatto di una diversa alternativa localizzativa è pertanto sicuramente superiore rispetto alla presente proposta di variante; la scelta di recuperare una struttura esistente per realizzare un’attività produttiva della medesima tipologia rispetto a quella che già si svolgeva nello stabilimento è da considerarsi virtuosa, rispetto all’alternativa di realizzare uno stabilimento ex novo in Comune di Bagnara di Romagna.

Per quanto riguarda le eventuali **alternative impiantistiche** si ricorda come le strutture e gli impianti saranno adeguati alle normative più recenti ed improntati al conseguimento della massima garanzia contro eventuali inquinamenti, all’ottimizzazione della funzionalità ed alla riduzione dei fattori di impatto ambientale.

La scelta di predisporre due distinte linee di produzione – mangime convenzionale e mangime biologico –, comporterà un ulteriore miglioramento di processo in quanto, come detto, il mangimificio di Pieve di Soligo (TV) – che al momento rifornisce gli allevamenti biologici del Gruppo compresi quelli presenti in Emilia Romagna –, possiede un’unica linea ed ogni volta che avviene il cambio di produzione da convenzionale a biologico è necessaria una “pulizia” iniziale della stessa prima di passare alla produzione biologica. Ciò crea maggiori costi per l’Azienda rispetto ad una linea completamente dedicata al biologico, necessaria a garantire la qualità e la classificazione del prodotto.

Infine in merito allo **scenario zero**, ovvero all’ipotesi che prevede la mancata realizzazione della presente proposta di variante urbanistica, in questo caso **non rappresenterebbe** una “ragionevole alternativa” ma anzi sarebbe **tendenzialmente peggiorativo**. La **riqualificazione** e l’**allargamento** dell’attuale **sede stradale** di **parte di via Trupatello e della SP 67 via Lunga** è infatti prevista anche come opera di compensazione in quanto comporterà un **sensibile miglioramento** dell’attuale **sicurezza** della **circolazione**.

5 Verifica della Pianificazione di Riferimento

In questa parte dello studio viene **confrontata** la **richiesta oggetto di variante al RUE**, in relazione agli **atti di pianificazione e programmazione** territoriale e settoriale **vigenti**, verificandone la conformità con gli stessi. **Non essendo** stati **individuati ragionevoli scenari alternativi**, la **valutazione della coerenza** viene **effettuata** in riferimento alla **sola proposta di variante**. Nel caso dello **“scenario zero”**, **comunque non ritenuto** una **“ragionevole alternativa”** per quanto esposto al paragrafo precedente, la **coerenza** si ritiene **implicita**. Nello specifico sono stati esaminati per la:

- Gestione del territorio ed urbanistica:
 - **PTR e PTPR** - Piano Territoriale Regionale e Piano Territoriale Paesistico Regionale della Regione Emilia-Romagna;
 - **PTCP** - Piano Territoriale di Coordinamento Provinciale della Provincia di Ravenna;
 - **PSC** - Piano Strutturale Comunale Associato del Comune di Bagnara di Romagna;
 - **PZA** - Piano Zonizzazione Acustica dell'Unione dei Comuni della Bassa Romagna;
- Gestione e tutela delle acque:
 - **PTA** - Piano Tutela delle Acque;
 - **PSAI Reno, Idice-Savena, Sillaro e Santerno** - Piano Stralcio Assetto Idrologico Reno, Idice-Savena, Sillaro e Santerno;
 - **PGA** - Piano di Gestione delle Acque dell'Appennino settentrionale;
 - **PGRA** - Piano di Gestione del Rischio di Alluvioni;
- Gestione e tutela dell'aria:
 - **PAIR 2020** - Piano Aria Integrato Regionale 2020;
 - **PPRQA** - Piano Provinciale di Risanamento della Qualità dell'Aria;
- Gestione dei rifiuti:
 - **PRGR** - Piano Regionale per la Gestione dei Rifiuti;
 - **PPGR** - Piano Provinciale per la Gestione dei Rifiuti urbani e speciali;
- Gestione e tutela della natura e del paesaggio:
 - **Rete Natura 2000**;
 - **Codice dei Beni culturali e del Paesaggio D.Lgs. 42/2004**.

5.1 Valutazione della compatibilità fra la richiesta di variante al RUE e la Pianificazione di Riferimento

PIANO	NOTE (Riferite all'area di intervento)	VALUTAZIONE DELLA COMPATIBILITA' FRA LA RICHIESTA DI VARIANTE AL RUE E LA PIANIFICAZIONE DI RIFERIMENTO	
		Scenario Zero	Scenario di Progetto

Gestione del territorio ed urbanistica

PTR - PTPR Regione Emilia-Romagna	U.d.P. n. 7 "Pianura romagnola"	😊	😊
PTCP Provincia di Ravenna			
Tavola 1 "Unità di paesaggio"	Unità di Paesaggio n. 12-A "della Centuriazione"	😊	😊
Tavola 2 "Tutela dei sistemi ambientali e delle risorse naturali e storico-culturali"	Viabilità di accesso indicata come "elemento dell'impianto storico della centuriazione"	😊	😊
Tavola 3 "Carta della tutela delle risorse idriche superficiali e sotterranee"	Assenza di vincoli di tutela	😊	😊
Tavola 4 "Aree non idonee alla localizzazione di impianti per la gestione dei rifiuti"	Interna a "aree ad ammissibilità condizionata"	😊	😊
Tavola 5 "Assetto strategico della mobilità, poli funzionali, ambiti produttivi di rilievo sovracomunale, articolazione del territorio rurale"	Viabilità di accesso rappresentata da viabilità secondaria di rilievo provinciale o interprovinciale (Tipo C, F) e rete stradale minore Area mangimificio interna a "ambiti rurali a prevalente vocazione produttiva agricola"	😊	😊
Tavola 6 "Progetto reti ecologiche in provincia di Ravenna"	Esterna agli elementi esistenti della rete ecologica; attraversata in un punto da una "fascia territoriale entro cui realizzare corridoi ecologici complementari"	😊	😊
PSC - RUE - POC Associato Comune di Bagnara di Romagna			
Tavola 1BR PSC "Schema di assetto strutturale degli insediamenti e della mobilità"	Viabilità di accesso rappresentata da viabilità secondaria di rilievo provinciale o interprovinciale (per la parte di SP 67); intersezione con via Trupatello indicata fra i "nodi stradali esistenti e di progetto della rete viaria primaria" Area mangimificio esterno ad aree vincolate	😊	😊
Tavola 2BR PSC "Schema spaziale per la valorizzazione delle risorse ambientali e storico culturali"	Viabilità di accesso rappresentata da viabilità secondaria esistente e di progetto (per la parte di SP 67); attraversata in un punto da una "fascia territoriale entro cui realizzare corridoi ecologici secondari" e presenza di un tratto dello scolo Condottiero di Bagnara indicato come "scoli e canali principali e secondari"	😊	😊

	Area mangimificio esterno ad aree vincolate		
Tavola 4BR PSC "Schema di assetto strutturale"	Viabilità di accesso rappresentata da viabilità secondaria di rilievo provinciale o interprovinciale (per la parte di SP 67); intersezione con via Trupatello indicata come "principali nodi della viabilità secondaria" e presenza di "percorso ciclabile extraurbano di progetto" Area mangimificio classificata come "impianto produttivo in ambito rurale"	😊	😊
Tavola 1BR RUE "Ambiti normativi"	Assenza di vincoli Area mangimificio classificata come "impianto produttivo in ambito rurale"	😊	😊
PZA Unione dei Comuni della Bassa Romagna	SP 67 interna a "classe IV - aree di progetto ad intensa attività umana", via Trupatello interna a "classe III - aree extraurbane-zone agricole" Area mangimificio interna a "classe IV - area ad intensa attività umana"	😊	😊

Gestione e tutela delle acque

PTA	Interna al bacino del Canale Destra Reno	😊	😊
PSAI Reno, Idice-Savena, Sillaro e Santerno			
Tavola C "Localizzazione delle situazioni a rischio elevato o molto elevato"	Esterna alle "aree ad alta probabilità di inondazione" relative al Torrente Santerno	😊	😊
PGA Appennino settentrionale	Interna al Distretto Idrografico dell'Appennino Settentrionale, Bacino n. 15 del Reno	😊	😊
PGRA			
Mappa della pericolosità	Elementi potenzialmente esposti: attività produttive e zone urbanizzate Interna a scenario di pericolosità di tipo P2 - M	😊	😊
Mappa del rischio	Interna a classe di rischio R3 - elevato Area mangimificio interna a classe di rischio R3 - elevato	😊	😊

Gestione e tutela dell'aria

PAIR 2020	Comune di Bagnara di Romagna caratterizzato da aree con superamenti "hot spot" di PM ₁₀ in alcune porzioni del territorio	😊	😊
PPRQA	Comune di Bagnara di Romagna ricadente in zona "A"	😊	😊

Gestione dei rifiuti

PRGR	Comune di Bagnara di Romagna ricadente in zona "pianura"	😊	😊
PPGR	Interna a "aree potenzialmente idonee"	😊	😊

Gestione e tutela della natura e del paesaggio

Rete Natura 2000	Esterna a siti tutelati; zona tutelata più prossima: - ZSC-ZPS IT4070027 - Bacino della ex-fornace di Cotignola e Fiume Senio (oltre 5 km)	😊	😊
D.Lgs. 42/2004	Esterna ad aree tutelate dal D.Lgs. 42/2004 Elementi paesaggistici sottoposti a vincolo più prossimi: - Torrente Santerno (circa 1,5 km) - Canale dei Molini (circa 1 km)	😊	😊

Legenda della Compatibilità:	😊	Compatibile
	😐	Mediamente compatibile
	😞	Incompatibile

Tabella 5-1 - Sintesi di conformità del progetto rispetto agli strumenti pianificatori considerati.

6 Verifica del Sistema Ambientale

Nel presente capitolo viene **dapprima descritto** lo **stato di fatto** del **sistema ambientale** attraverso l'analisi delle componenti:

- inquinamento atmosferico;
- suolo, sottosuolo ed acque;
- approvvigionamento idrico, smaltimento e depurazione acque;
- rumore;
- rifiuti;
- mobilità e traffico;
- ecologia, natura e paesaggio;
- salute pubblica.

Successivamente vengono **valutate** le **potenziali interferenze** sulle componenti considerate, **derivanti** dalla **realizzazione** del **progetto** relativo alla **richiesta di variante al RUE**, indicando le eventuali misure di mitigazione e monitoraggio da adottare per evitare e/o ridurre tali interferenze. Nel caso dello **“scenario zero”**, **comunque non ritenuto** una **“ragionevole alternativa”** per quanto esposto al paragrafo 4, si ritiene **non possibile l’originarsi delle stesse**.

Infine verrà **analizzata** la **realizzabilità** della **richiesta oggetto di variante al RUE** rispetto:

- al carico urbanistico;
- alla fattibilità geologico-sismica.

6.1 Valutazione della compatibilità fra la richiesta di variante al RUE ed il Sistema Ambientale

Rispetto alle componenti caratterizzanti il sistema ambientale non sono emerse incongruenze fra le stesse e gli scenari considerati, sia nel caso dello Scenario Zero – in quanto tale coerenza si è ritenuta implicita –, che per lo Scenario di Progetto, così come indicato in Tabella 6-1.

COMPONENTE	NOTE (Riferite alle aree di studio)	VALUTAZIONE DELLA COMPATIBILITA' FRA LA RICHIESTA DI VARIANTE AL RUE E LA PIANIFICAZIONE DI RIFERIMENTO	
		Scenario Zero	Scenario di Progetto
Inquinamento atmosferico	Si ritiene che la realizzazione del progetto relativo alla richiesta di variante al RUE non andrà a modificare in maniera sostanziale i livelli di qualità dell'aria né a livello locale né tantomeno a scala provinciale.	😊	😊
Suolo, sottosuolo ed acque	È possibile escludere potenziali interferenze in merito alle componenti suolo e sottosuolo ed acque riconducibili alla realizzazione del progetto relativo alla richiesta di variante al RUE.	😊	😊
Approvvigionamento idrico, smaltimento e depurazione acque	Non si prevede alcun tipo d'impatto né sulle acque superficiali né su quelle acque sotterranee.	😊	😊
Rumore	Si può ritenere che le emissioni rumorose generate dalla riattivazione del mangimificio, resa territorialmente sostenibile anche grazie alla realizzazione del progetto relativo alla richiesta di variante al RUE, non contribuiscano in modo significativo al peggioramento del clima acustico dell'area in esame.	😊	😊
Rifiuti		😊	😊

	I rifiuti prodotti durante la fase di cantiere verranno opportunamente conferiti verso operazioni di smaltimento degli stessi.		
Mobilità e traffico	La riqualificazione e l'allargamento dell'attuale sede stradale di parte di via Trupatello e della SP 67 via Lunga – prevista anche come opera di compensazione in quanto comporterà un sensibile miglioramento dell'attuale sicurezza della circolazione – esclude l'originarsi di significative ripercussioni negative sulla rete infrastrutturale a servizio dell'area di studio.	☹	😊
Popolazione e salute umana	Si rimanda alle considerazioni già espresse riguardanti rispettivamente l'inquinamento atmosferico, il rumore e la mobilità e traffico, principali elementi di disturbo diretto alla popolazione e salute umana. Non si prevedono inoltre significative incidenze relativamente agli aspetti legati alle vibrazioni ed ai campi elettrici, magnetici ed elettromagnetici, mentre rispetto alle radiazioni ottiche ed a quelle ionizzanti si segnala come il processo produttivo e le attività accessorie, per loro natura, non generano tali tipi di radiazioni.	😊	😊
Ecologia, natura e paesaggio	Si può ritenere come con la realizzazione del progetto relativo alla richiesta di variante al RUE non si andrà a modificare in maniera sostanziale la percezione visiva del paesaggio e del territorio circostante, lasciando pertanto immutato l'impatto sui caratteri paesaggistici tipici di queste zone ormai significativamente antropizzate.	😊	😊
Carico urbanistico	-	😊	😊
Fattibilità geologico-sismica	<i>“Dalle indagini svolte e da quanto emerso nell'analisi dei risultati, raccolti nella presente relazione tecnica, non si registrano, quindi, elementi ostativi, dal punto di vista geologico, idrogeologico e sismico, per la costruzione dell'opera in progetto.”</i>	😊	😊
Legenda della Compatibilità:	😊	Compatibile	
	☹	Mediamente compatibile	
	☹	Incompatibile	

Tabella 6-1 - Sintesi di conformità del progetto rispetto agli strumenti pianificatori considerati.

7 Descrizione delle misure di mitigazione e di monitoraggio

Nella Tabella 7-1 di **sintesi** seguente sono state riportate, per ogni componente analizzata nel capitolo 6, le **fonti di pressione individuate e valutate** e le **rispettive misure con funzione mitigativa e di monitoraggio** – già descritte all'interno delle singole componenti ambientali –, che verranno adottate con la realizzazione del progetto relativo alla richiesta di variante al RUE.

COMPONENTE	FONTI DI PRESSIONE VALUTATE	MISURE DI MITIGAZIONE E DI MONITORAGGIO PREVISTE
Inquinamento atmosferico	Emissioni diffuse da mezzi.	<ul style="list-style-type: none"> Durante la fase di cantiere i mezzi di lavoro utilizzati come escavatori, camion con cassoni ribaltabili, grader, macchine stabilizzatrici, fresatrici, vibrofinitrici e macchine per il tracciamento della segnaletica orizzontale, saranno tenuti accesi solo per il tempo necessario. La riattivazione del mangimificio in oggetto comporterà un minor impatto in termini di traffico ed inquinamento conseguente, oltre ad una riduzione dei costi di trasporto per l'azienda; dall'elaborato "A_R_8 Sim impatto atm e odori rev 0 lug 21" allegato al procedimento di PAUR, si può osservare come la realizzazione del progetto relativo alla richiesta di variante al RUE comporterà un risparmio chilometrico stimato in oltre il -50 % rispetto alla dimensione del traffico attuale. A livello locale, al fine di stimare il contributo emissivo sulla componente traffico dovuto alla riattivazione dello stabilimento produttivo, dal medesimo Studio sopracitato è stato possibile verificare come i valori rilevati sono sempre molto inferiori ai limiti di legge. Sempre nello "A_R_8 Sim impatto atm e odori rev 0 lug 21", è stata stimata <i>"una riduzione complessiva per il presente progetto pari a circa il 36 % delle emissioni di CO_{2eq} grazie alle mitigazioni e compensazioni previste."</i>, comprensivo quindi dell'installazione dell'impianto fotovoltaico, del risparmio chilometrico dovuto alla posizione del mangimificio di Bagnara di Romagna rispetto agli allevamenti in Emilia-Romagna, dalla piantumazione delle alberature e degli arbusti.
Suolo, sottosuolo ed acque	<ul style="list-style-type: none"> Incremento della superficie impermeabile. Gestione delle acque meteoriche. 	<ul style="list-style-type: none"> L'ampliamento e riqualificazione della viabilità di accesso – parte di via Trupatello e parte della SP 67 via Lunga – all'area dello stabilimento, comporta un incremento della superficie impermeabile. Verrà modificato l'incrocio a raso nell'intersezione fra la SP 67 e via Trupatello, sostituito da un raccordo circolare; tale modifica renderà necessario l'estensione del tombinamento dello scolo Condottiero di Bagnara – mantenendo la sezione idraulica del canale –, dal tratto esistente su via Trupatello per circa 100 m in direzione del mangimificio. A completamento dell'opera è previsto il completo rifacimento della rete di acque bianche a servizio della strada, l'interramento della linea TIM su via Trupatello e lo spostamento dell'attuale rete irrigua del Consorzio di Bonifica per circa 450 m.
Approvvigionamento idrico, smaltimento e depurazione acque	Gestione delle acque meteoriche.	<ul style="list-style-type: none"> L'intervento relativo alla sede stradale non è pertinente rispetto alle componenti approvvigionamento idrico e depurazione acque. In merito alle modalità di deflusso delle acque meteoriche, come già detto, la modifica dell'incrocio a raso nell'intersezione fra la SP 67 e via Trupatello renderà necessario l'estensione del tombinamento dello scolo Condottiero di Bagnara – mantenendo la sezione idraulica del canale –, dal tratto esistente su via Trupatello per circa 100 m in direzione del mangimificio. A completamento dell'opera è previsto il completo rifacimento della rete di acque bianche a servizio della strada, l'interramento della linea TIM su via Trupatello e lo spostamento dell'attuale rete irrigua del Consorzio di Bonifica per circa 450 m.

Rumore	<ul style="list-style-type: none"> Emissioni sonore da mezzi. 	<ul style="list-style-type: none"> L'area oggetto di variante al RUE presenta una classificazione acustica coerente con la classificazione stradale attribuita dal PSC. Nel dettaglio la SP 67 via Lunga, classificata dal PSC come strada extraurbana secondaria - Tipo C, presenta limiti afferenti la classe IV di progetto; la via Trupatello invece, indicata dal PSC come strada extraurbana locale - Tipo F, rientra in classe III. La fase di cantiere sarà svolta esclusivamente in periodo diurno – dalle ore 7 alle 17, con pausa dalle 12 alle 14 –, in modo da recare meno disturbo possibile alla vicinanza nei normali orari di riposo. Le macchine operatrici, dotate di sistemi silenziatori a norma di legge, saranno tenute spente quando non operative. Per contenere le fonti di rumore dovute al transito di mezzi pesanti è prevista la riduzione della velocità dei mezzi in ingresso ed uscita dallo stabilimento sulla viabilità comunale non oltre i 30 km/h. In periodo notturno, con diversi impianti fermi e senza il transito di mezzi pesanti, i livelli sonori saranno leggermente inferiori. Assenza di recettori sensibili (scuole, ospedali, case di cura e di riposo, ecc.) nell'intorno dell'area di studio.
Rifiuti	<ul style="list-style-type: none"> Produzione e gestione dei rifiuti. 	<ul style="list-style-type: none"> I rifiuti prodotti durante la fase di cantiere verranno opportunamente conferiti verso operazioni di smaltimento degli stessi. L'intervento relativo alla sede stradale non è pertinente rispetto alla produzione di rifiuti durante la fase di esercizio.
Mobilità e traffico	<ul style="list-style-type: none"> Livello di traffico e ripercussioni sulla rete infrastrutturale pubblica. 	<ul style="list-style-type: none"> In fase di cantiere la viabilità locale sarà interessata, esclusivamente in periodo diurno, dal conferimento dei materiali necessari alle varie lavorazioni ed al trasporto del terreno di risulta dagli scavi e dei rifiuti generati presso discarica autorizzata. Il traffico dovuto all'esercizio dell'impianto sarà invece legato alla movimentazione dei mezzi di trasporto del personale, ai mezzi di trasporto delle aziende esterne di intervento e manutenzione ed ai mezzi di trasporto legati al processo produttivo vero e proprio (approvvigionamento delle materie prime e distribuzione del mangime); i flussi dei mezzi contenenti le materie prime in ingresso ed il mangime in uscita saranno quelli di maggior impatto. Per quanto riguarda le mitigazioni è prevista la riduzione della velocità dei mezzi in ingresso ed uscita e la circolazione di tali mezzi solamente in periodo diurno. La riattivazione del mangimificio in oggetto comporterà un minor impatto in termini di traffico ed inquinamento conseguente, oltre ad una riduzione dei costi di trasporto per l'azienda; dall'elaborato "A_R_8 Sim impatto atm e odori rev 0 lug 21" allegato al procedimento di PAUR, si può osservare come la realizzazione del progetto relativo alla richiesta di variante al RUE comporterà un risparmio chilometrico stimato in oltre il -50 % rispetto alla dimensione del traffico attuale. La viabilità interessata dal traffico derivante dall'esercizio dello stabilimento interesserà solo parzialmente il centro abitato di Bagnara di Romagna. La riqualificazione e l'allargamento dell'attuale sede stradale di parte di via Trupatello e della SP 67 via Lunga è prevista anche come opera di compensazione in quanto comporterà un sensibile miglioramento dell'attuale sicurezza della circolazione.
Popolazione e salute pubblica	<ul style="list-style-type: none"> Elementi di disturbo diretto. 	<ul style="list-style-type: none"> Si rimanda alle considerazioni già espresse riguardanti rispettivamente l'inquinamento atmosferico, il rumore e la mobilità e traffico, principali elementi di disturbo diretto alla popolazione e salute umana. Non si prevedono significative incidenze relativamente agli aspetti legati alle vibrazioni ed ai campi elettrici, magnetici ed elettromagnetici, mentre rispetto alle radiazioni ottiche ed a quelle ionizzanti si segnala come il processo produttivo e le attività accessorie, per loro natura, non generano tali tipi di radiazioni.
Ecologia, natura e paesaggio	<ul style="list-style-type: none"> Impatto visivo. Incidenze negative sulle 	<ul style="list-style-type: none"> L'area oggetto di variante al RUE è inserita in un contesto caratterizzato da aspetti monotoni tipici di aree agricole a dominanza seminativa, prive quindi di pregio e di particolare interesse paesistico-ambientale.

	<p>peculiarità degli habitat presenti nei siti della Rete Natura 2000.</p> <ul style="list-style-type: none"> • Vulnerabilità delle specie vegetali ed animali di interesse comunitario presenti nei siti della Rete Natura 2000. 	<ul style="list-style-type: none"> • Per il tratto della viabilità in esame indicato come “elemento dell’impianto storico della centuriazione”, la realizzazione del progetto riprende l’orientamento degli elementi lineari della centuriazione, risultando pertanto complessivamente coerente con l’organizzazione territoriale. • Il consumo di suolo sarà limitato all’ampliamento della sede stradale ed alle altre opere connesse, per circa 3.500 m² (oltre all’ampliamento del perimetro di impianto di 8.045 m² sul lato sud). Tale area da sottoporre ad esproprio è attualmente coltivata con colture intensive a seminativo di pianura, vigneto o frutteto; l’intervento non andrà a svalutare in qualche modo il patrimonio agroalimentare locale, il valore del suolo e la qualità delle produzioni. • A livello generale le operazioni di ammodernamento previste manterranno inalterati i profili planivolumetrici degli elementi strutturali più importanti già esistenti – magazzino, torre di lavorazione e stoccaggi annessi –, mentre comporteranno uno spostamento e ridimensionamento del capannone con le fosse di ricevimento e l’edificio uffici e servizi vari. Gli elementi aggiuntivi significativi saranno invece costituiti dai gruppi silos di stoccaggio del mangime convenzionale, del mangime biologico e degli olii. L’inserimento di tali elementi comporterà una modifica del profilo paesaggistico dell’area, contenuta tuttavia dal fatto che per tipologia e profilo saranno similari alle strutture già esistenti. • Al fine di mitigare ulteriormente l’impatto visivo dei capannoni e delle strutture è stata prevista la realizzazione della barriera verde attorno al complesso produttivo (stabilimento esistente ed area ampliamento) attraverso la messa a dimora di quasi 500 individui, fra alberi e arbusti, di diverse specie e varietà. • Non si prevedono variazioni sostanziali né nelle peculiarità degli habitat presenti, né nella fauna e nella flora che la caratterizzano. I lievi effetti di disturbo sulla fauna locale che si possono verificare nell’esercizio dell’attività sono infatti paragonabili a quelli generati dall’attività svolta dalla precedente gestione. • L’area dista oltre 5 km in direzione ovest dal sito ZSC-ZPS IT4070027 - Bacino della ex-fornace di Cotignola e Fiume Senio. L’elevata distanza, nonché la presenza di diversi elementi di discontinuità e barriere fisiche di origine naturale ed antropica (in primis l’autostrada A14dir), permette di escludere come l’attività produttiva prevista possa produrre significative ripercussioni negative sul sito ZSC-ZPS IT4070027.
Carico urbanistico	-	-
Fattibilità geologico-sismica	-	-

Tabella 7-1 - Sintesi delle fonti di pressione individuate e valutate per ogni componente analizzata nel capitolo 6, e delle rispettive misure con funzione mitigativa e di monitoraggio che verranno adottate con la realizzazione del progetto relativo alla richiesta di variante al RUE.

8 Conclusioni

La presente **Valutazione di Sostenibilità Ambientale e Territoriale ValSAT** è stata redatta a seguito della **richiesta di integrazioni** effettuata dall’ARPAE SAC di Ravenna (SINADOC n. 20676/2021 del 27/09/2021) relativamente all’oggetto: “**PROCEDIMENTO UNICO DI VIA PER IL RILASCIO DEL PROVVEDIMENTO AUTORIZZATORIO UNICO REGIONALE (PAUR), COMPRENSIVO DI VALUTAZIONE DI IMPATTO AMBIENTALE (VIA), AUTORIZZAZIONE INTEGRATA AMBIENTALE (AIA) AI SENSI DEL D.LGS. N. 152/2006, DELLA L.R. N.**

4/2018 E DELLA L.R. N. 21/2004 RELATIVO AL PROGETTO “PROGETTO PER AMMODERNAMENTO E MIGLIORAMENTO SISTEMAZIONE DELL’IMMOBILE ADIBITO A MANGIMIFICIO SITO IN COMUNE DI BAGNARA DI ROMAGNA (RA) PRESENTATO DA EUROVO SRL” - PROPOSTO DA EUROVO SRL (FASC. RER N.1317/26/2021).

In riferimento al progetto in esame, che prevede il **riammodernamento** e la migliore sistemazione di un **mangimificio** per la produzione di mangime per la zootecnia in comune di **Bagnara di Romagna (RA)**, ed un intervento di **adeguamento** della **viabilità di accesso** allo **stabilimento**, vengono realizzate **due** distinte **relazioni di ValSAT**, ognuna incentrata su un intervento specifico.

La presente relazione di **ValSAT** è relativa all’intervento di **ampliamento** e **riqualificazione** della **viabilità di accesso** – parte di **via Trupatello** e parte della **SP 67 via Lunga** – all’area dello **stabilimento** (identificata nel presente documento come variante n. 2).

La **scelta** di **acquisire** lo **stabilimento produttivo** in oggetto, la cui attività è stata sospesa nel 2012, è dovuta al fatto che **pur essendo attualmente autosufficiente** nella produzione di mangimi per gli allevamenti nazionali – attraverso i mangimifici di Pieve di Soligo (TV), Occhiobello (RO), Pescantina (VR) e Petritoli (FM) –, l’**approvvigionamento** delle **materie prime** e la **successiva distribuzione** dei **mangimi** negli allevamenti **situati in Emilia-Romagna comporta importanti costi di trasporto** oltre che ad un **impatto** sulla **viabilità** che **possono essere sensibilmente ridotti**.

Tali allevamenti utilizzano infatti mangimi prodotti dagli impianti situati in Veneto, mentre quello di Bagnara di Romagna si troverebbe in **posizione baricentrica**. L’allevamento di galline ovaiole di Mordano (BO) per esempio viene oggi rifornito dal mangimificio di Occhiobello (RO), comportando una percorrenza su strada di mezzi pesanti di quasi 100 km a viaggio; se il mangime fosse distribuito dall’impianto di Bagnara di Romagna la percorrenza dei mezzi si ridurrebbe a 5 km.

Tale mangimificio verrà inoltre **dotato** di **due** distinte **linee di produzione**, una dedicata al mangime **convenzionale** ed una dedicata a quello **biologico**; ciò comporterà un ulteriore miglioramento di processo in quanto il mangimificio di Pieve di Soligo (TV) – che al momento rifornisce gli allevamenti biologici del Gruppo compresi quelli presenti in Emilia Romagna –, possiede un’unica linea ed ogni volta che avviene il cambio di produzione da convenzionale a biologico è necessaria una “pulizia” iniziale della stessa prima di passare alla produzione biologica. Ciò crea maggiori costi per l’Azienda rispetto ad una **linea completamente dedicata al biologico**, necessaria a **garantire la qualità e la classificazione del prodotto**.

L’area **oggetto** della presente **variante** al RUE corrisponde ad una **parte di via Trupatello** ed ad una **parte della SP 67 via Lunga** che verranno **interessate** dall’intervento di **ampliamento** e **riqualificazione** sede

stradale. Tale area, per alcune parti della quale si rende necessario l'esproprio, è censita nel catasto comunale nel Foglio di mappa n. 5, Mappali nn. 2, 24, 55, 113, 151, 167, 187, 203, 205, 228, 229 Sub 5, e nel Foglio di mappa n. 7, Mappali nn. 496, 897, 898 Sub 4.

L'intero tratto interessato sarà sottoposto all'allargamento ed all'omogeneizzazione dell'attuale sede stradale, mediante realizzazione di una sovrastruttura caratterizzata da una **carreggiata di 9 m** organizzata secondo **due corsie** di 3,50 m, banchine laterali di 0,50 m e cigli inerbiti di 0,50 m.

Verrà altresì **modificato l'incrocio a raso** nell'intersezione fra la SP 67 e via Trupatello, **sostituito** da un **raccordo circolare**; ciò renderà necessario l'estensione del tombinamento del canale del Consorzio di Bonifica, dal tratto esistente su via Trupatello per circa 100 m in direzione del mangimificio. A completamento dell'opera è inoltre previsto il **completo rifacimento della rete di acque bianche a servizio della strada**, l'**interramento della linea TIM su via Trupatello** e lo **spostamento dell'attuale rete irrigua del Consorzio di Bonifica** per circa 450 m, nonché lo **spostamento di un palo Enel** interferente con il nuovo incrocio.

Dalla **verifica della Pianificazione di Riferimento** non sono emerse incongruenze fra gli atti di **pianificazione e programmazione** territoriale e settoriale **vigenti** esaminati e gli **scenari considerati**, sia nel caso dello "**scenario zero**" – **comunque non ritenuto una "ragionevole alternativa"** –, che per la **proposta di variante** identificata come "**scenario di progetto**".

Anche dalla **verifica del Sistema Ambientale** non sono emerse significative incongruenze fra le componenti analizzate caratterizzanti lo **stato di fatto del sistema ambientale** e gli **scenari considerati**, sia nel caso dello "**scenario zero**" – **comunque non ritenuto una "ragionevole alternativa"** – in quanto si è ritenuta **non possibile l'originarsi delle stesse**, che per la **proposta di variante** identificata come "**scenario di progetto**".

Oltre a ciò, relativamente alle eventuali fonti di pressione individuate e valutate per ogni componente, sono state **definite** le rispettive **misure** con **funzione mitigativa** e di **monitoraggio**, che verranno **adottate** con la **realizzazione del progetto** relativo alla **richiesta di variante al RUE**.

Ritenendo tali misure adeguate, in virtù di quanto appena esposto è possibile affermare che l'effetto sul territorio del progetto risulti trascurabile, in quanto non comporterà significative incidenze negative sulle componenti analizzate rispetto al contesto attuale; si ritiene pertanto tale progetto sostenibile dal punto di vista sia ambientale che territoriale.